



Instituto Geológico
y Minero de España

Puntos de Interés Geológico (PIG)

Documentación complementaria MAGNA
hoja E.1:50.000

Candeleda

600 (14-24)

1. PATRIMONIO NATURAL GEOLOGICO

Un Punto de Interés Geológico (P.I.G.) puede ser definido como un lugar o área que muestra una o varias características de especial relevancia para interpretar y evaluar los procesos geológicos que, de una manera continuada, han ido modelando nuestro planeta a lo largo de miles de millones de años. Por consiguiente, se trata de un recurso natural no renovable, de índole cultural, que debe ser protegido ya que su desaparición o tratamiento inadecuado constituye un daño irreparable para el conocimiento de la historia de nuestro planeta.

El creciente interés de la sociedad por los problemas medio-ambientales, ha motivado que las autoridades, diversos colectivos sociales e instituciones se hayan sensibilizado ante la necesidad de conservar nuestro entorno natural como patrimonio cultural. En este sentido, el Instituto Tecnológico GeoMinero de España (I.T.G.E.) comenzó en 1.978 la labor de realizar una serie de estudios encaminados a obtener un inventario de aquellos puntos que por su singularidad geológica deben ser conocidos y protegidos con fines científicos, educativos, turísticos y/o económicos.

1.1.- RELACION DE PUNTOS INVENTARIADOS

En la Hoja de Villanueva de la Vera, resulta difícil realizar una selección de puntos y/o lugares de interés geológico, ya que la comarca de la Vera en su conjunto se podría considerar como un lugar de interés, por su belleza y espectacularidad paisajística, motivado esto en gran medida por la expresión extrema de los procesos geológicos producidos en esta comarca.

No obstante se han seleccionado 3 lugares de interés geológico, en los que es posible reconocer en parte estos procesos y gozar a un mismo tiempo de la singularidad paisajística del área.

Los lugares seleccionados en particular y la Comarca de la Vera en general, deberían de gozar de una protección especial, para preservarlos de la

degradación que supone, ya hoy día, un uso inadecuado de ellos, por parte de algunos colectivos.

Los lugares de interés geológico seleccionados son los siguientes:

- Abanicos aluviales en las Gargantas de Chilla y Alardos.
- Depósitos de grandes bloques en la desembocadura de la Garganta de Chilla.
- Garganta de Santa María, en Candeleda.

Estos lugares presentan un interés por su utilización de tipo turístico, científico-didáctico, con una influencia de carácter regional.

1.2.- DESCRIPCION E INTERES DE LOS LUGARES

1.2.1.- Abanicos aluviales en la Garganta de Chilla y Alardos

Los depósitos de grandes bloques de origen aluvial, se localizan en las Gargantas de Chilla y Alardos, situadas entre Madrigal de la Vera y Candeleda, en la zona más septentrional de la Hoja, en el término municipal de Candeleda. El acceso a estos pasajes se realiza a través de la c.c. nº 501 entre los km. 7 y 10.

Por razones de accesibilidad y buena visualización se ha elegido la Garganta de Chilla como lugar de interés, situada al N del punto kilométrico 7.700 de la carretera anteriormente mencionada.

La vertiente meridional de la Sierra de Gredos es uno de los accidentes por fracturación más importantes del Sistema Central. Las Gargantas de Chilla y Alardos constituyen una de las principales cuencas territoriales de la Sierra de Gredos, estas presentan una inclinación media de un 22%, pendiente que se acentúa aún más al ir alcanzando altitud.

Aquí, en el paraje de Las Mesas (400 metros) podemos observar depósitos de tipo Fluvio-torrenciales (HERNANDEZ PACHECO, 1.962) por evolución de grandes depósitos del tipo conos de deyección torrenciales, que se inician al alcanzar la garganta los llanos de la Plataforma de la Vera.

Estas formaciones están constituidas por conglomerados de cantos y bloques de gran tamaño con una matriz arenosa-arcillosa. La naturaleza de los cantos y bloques es esencialmente granítica y en menor proporción de cuarzo y migmatitas. En general estos cantos son redondeados a subredondeados y se encuentran fuertemente alterados. El tamaño de los bloques varía desde centimétricos a métricos.

Estos sedimentos están intensamente afectados por procesos de hidromorfismo presentando coloraciones rojas, amarillentas y grisáceas.

Con respecto a la edad de estas formaciones HERNANDEZ PACHECO (1.962), les atribuye una edad Pliocena, en este trabajo por las facies y la posición que ocupan se les atribuye una edad Pliocuaternaria.

En estos abanicos se observan encostraciones y/o películas de edad Holocena de escasa potencia.

Por su contenido, este lugar se han clasificado de interés:

- Sedimentológico: Medio.
- Geomorfológico: Medio.
- Científico: Medio.
- Didáctico: Medio.
- Turístico: Alto.
- Por su influencia: Regional.

1.2.2.- Depósitos de grandes bloques en la desembocadura de la Garganta de Chilla

Estos depósitos se pueden observar en el punto kilométrico 7.700 de la c.c. nº 501 y hacia el Sur de este mismo punto.

Cuando las gargantas alcanzan los llanos o plataforma, escalón inmediatamente inferior a las zonas elevadas de la Sierra, con cotas entre los 400 y 300 metros, la garganta presenta un valle bajo y una pendiente escasa, ensanchándose considerablemente el cauce de la misma.

En este tramo de la garganta, el cauce está ocupado por una gran masa de cantos redondeados que van desde el tamaño de canturral (centimétrico a grandes bolos de hasta 3 ó 4 m³, aunque en la zona próxima a la desembocadura, el tamaño es menor (centimétrico) y uniforme.

Al salir el torrente de Chilla a la llanura, su masa de canturral ocupa una gran extensión, dejando barras laterales de este canturral por desplazamientos laterales del cauce, y barras centrales por disminución del caudal de agua y subdivisión del mismo que dan lugar a islas que destacan por su coloración oscura al estar recubiertas de vegetación.

Por su contenido este lugar se ha clasificado de interés:

- Sedimentológico: Medio
- Geomorfológico: Medio.
- Científico: Medio.
- Didáctico: Medio.
- Turístico: Alto.

1.2.3.- Garganta de Santa María

Se localiza en el NE de la Hoja, al N del pueblo de Candelada. El acceso se realiza a partir del mismo pueblo, por el camino de la central eléctrica, al N del mismo.

En este lugar, además de la belleza del paisaje en sí, es posible observar buenos afloramientos de migmatitas y leucogranitos tipo "Cerro Greda", observándose el tránsito entre ambos.

Es interesante observar la morfología en "U" del valle y el relleno de fondo de valle constituido por bloques y cantos heterométricos de naturaleza granítica principalmente.

Por su contenido este lugar se ha clasificado de interés:

- Petrológico: Medio.
- Geomorfológico: Bajo.
- Sedimentológico: Bajo.
- Didáctico: Medio.
- Científico: Medio.

1.3.- CRITERIOS METODOLOGICOS EN LA SELECCION

Para la selección de los puntos se han seguido los criterios dados por el ITGE y por los propios investigadores que han intervenido en la confección de la presente Hoja, en función de las características de los materiales aflorantes, del tipo de afloramiento, de su importancia, etc.

Para cada uno de estos puntos se ha rellenado su ficha correspondiente con la situación, características más destacadas, influencia, accesos, fotos, etc., la cual se adjunta a continuación como información complementaria a la memoria para su consulta por cualquier personal o entidad interesada en los mismos.

DENOMINACION

Abanicos Aluviales en las gargantas de Chilla y Alardos

SITUACION

PROVINCIA

AVILA

H. 1/200.000

AVILA

4-6

MUNICIPIOS

CANDELEDA

H. 1/50.000

Villan.de Vera 14-24

PARAJES

Garganta de Chilla

Coordenadas Lambert y/o Geográficas

459

618

400

CONTENIDO

Depósitos de tipo fluvio-torrencial, constituidos por conglomerados de cantos y bloques de gran tamaño muy alterados.

TIPOS DE INTERES

POR SU CONTENIDO

| | Bajo | Medio | Alto | | Bajo | Medio | Alto |
|-----------------|------|-------|------|----------------------|------|-------|------|
| ESTRATIGRAFICO | | | | MINERO | | | |
| PALEONTOLOGICO | | | | MINERALÓGICO | | | |
| TECTONICO | | | | GEOMORFOLOGICO | | x | |
| HIDROGEOLOGICO | | | | GEOFISICO | | | |
| PETROLOGICO | | | | GEOQUIMICO | | | |
| GEOTECNICO | | | | MUSEOS Y COLECCIONES | | | |
| SEDIMENTOLOGICO | | x | | | | | |

POR SU UTILIZACION

| | Bajo | Medio | Alto | | Bajo | Medio | Alto |
|------------|------|-------|------|-----------|------|-------|------|
| TURISTICO | | | x | DIDACTICO | | x | |
| CIENTIFICO | | x | | ECONOMICO | | | |

POR SU INFLUENCIA

LOCAL

☐

REGIONAL

☒

NACIONAL

☐

INTERNACIONAL

☐

COMENTARIOS

Estos sedimentos presentan gran heterometría y se encuentran afectados por procesos de hidromorfismo. La edad de los mismos se puede considerar PLIOCUATERNARIO.

1. CROQUIS DE SITUACION (Escala 1:50.000 ó menor)

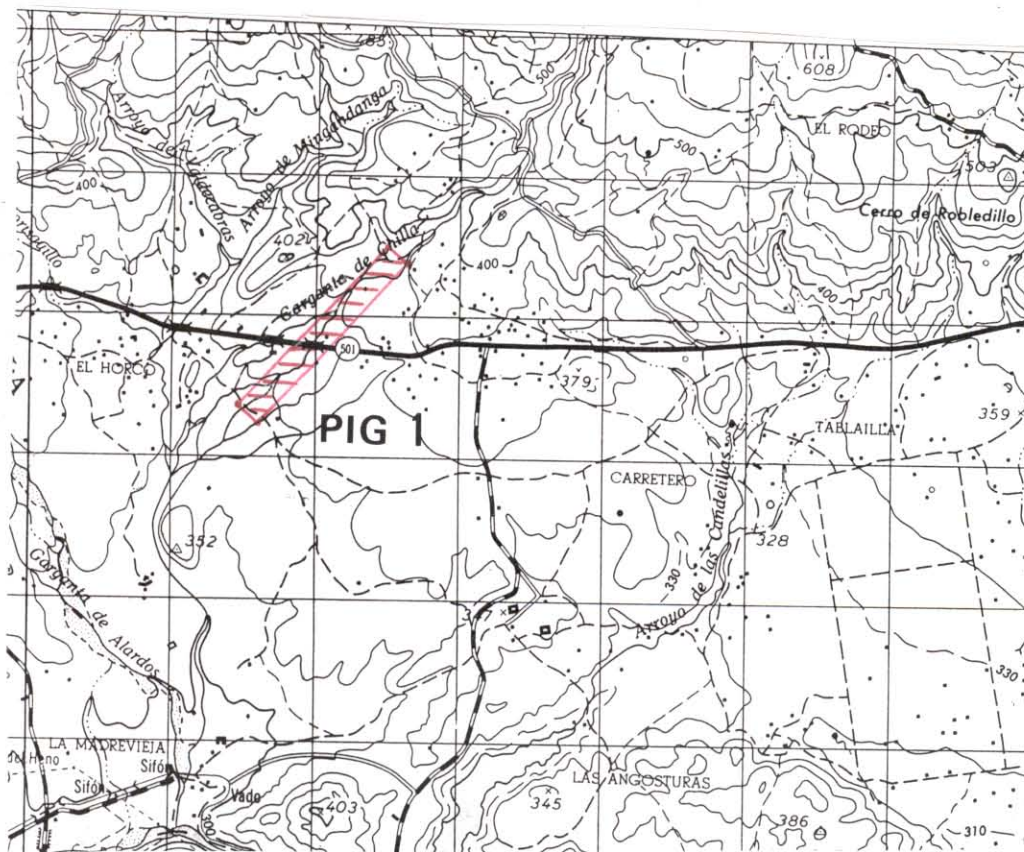

2. DESCRIPCION DE SU ACCESIBILIDAD

Se accede a él a través de la carretera comarcal nº 501 por un carril que sale hacia N a la vera izquierda de la garganta de Chilla en el punto kilométrico 7,700.

3. RELACION DE PERSONAS CONOCEDORAS DEL PUNTO

Fernando Junco Aguado
Alberto Iglesias Peláez
Cristino Dabrio González
Rafael Sánchez Carretero
Eduardo Contreras López

4. RESEÑA BIBLIOGRAFICA

F. Hernando-Pacheco (1962)

5. AUTOR DE LA PROPUESTA DEL PUNTO

Fernando Junco Aguado



PIG-1(1). Abanicos aluviales en las Gargantas de Chilla y Alardos. Vista panorámica de los depósitos de abanico en un plano medio de la foto (colores claros).



PIG-1(2). Idem anterior. Al fondo las cumbres nevadas de Gredos.



PIG-1(3). Bloques graníticos correspondientes al término inferior de una de las pulsaciones del abanico aluvial.



PIG-1(4). Obsérvese como el bloque superior descansa sobre un material constituido por bloques y cantos soportados por una matriz arenoso-limosa con fenómenos de hidromorfismo tardíos.



PIG-1(5). Idem anterior.



PIG-1(6) Aspecto de los depósitos del abanico.

DENOMINACION

Depósitos de grandes bloques en la desembocadura de la garganta de Chilla

SITUACION

| | | |
|--------------|-------------|-------------------------------------|
| PROVINCIA | MUNICIPIOS | PARAJES |
| AVILA | CANDELEDA | Garganta de Chilla |
| H. 1/200,000 | H. 1/50,000 | Coordenadas Lambert y/o Geográficas |
| AVILA | 4-6 | Villan.de Vera 14-24 |
| 460 | 618 | 360 |

CONTENIDO

Depósitos de canturral, constituidos por cantos heterométricos de naturaleza mayoritariamente granítica.

TIPOS DE INTERES

POR SU CONTENIDO

| | | | | | | | |
|-----------------|------|-------|------|----------------------|------|-------|------|
| | Bajo | Medio | Alto | | Bajo | Medio | Alto |
| ESTRATIGRAFICO | | | | MINERO | | | |
| PALEONTOLOGICO | | | | MINERALÓGICO | | | |
| TECTONICO | | | | GEOMORFOLOGICO | | X | |
| HIDROGEOLOGICO | | | | GEOFISICO | | | |
| PETROLOGICO | | | | GEOQUIMICO | | | |
| GEOTECNICO | | | | MUSEOS Y COLECCIONES | | | |
| SEDIMENTOLOGICO | | X | | | | | |

POR SU UTILIZACION

| | | | | | | | |
|------------|------|-------|------|-----------|------|-------|------|
| | Bajo | Medio | Alto | | Bajo | Medio | Alto |
| TURISTICO | | | X | DIDACTICO | | X | |
| CIENTIFICO | | X | | ECONOMICO | | | |

POR SU INFLUENCIA

| | | | | | | | |
|-------|-------------------------------------|----------|--------------------------|----------|--------------------------|---------------|--------------------------|
| LOCAL | <input checked="" type="checkbox"/> | REGIONAL | <input type="checkbox"/> | NACIONAL | <input type="checkbox"/> | INTERNACIONAL | <input type="checkbox"/> |
|-------|-------------------------------------|----------|--------------------------|----------|--------------------------|---------------|--------------------------|

COMENTARIOS

Estos depósitos se localizan en la desembocadura de las gargantas en los llanos de la plataforma. Son depósitos de gran extensión, que recubren todo el cauce de la garganta y forman barras laterales y centrales en el cauce de las mismas.

1. CROQUIS DE SITUACION (Escala 1:50.000 ó menor)

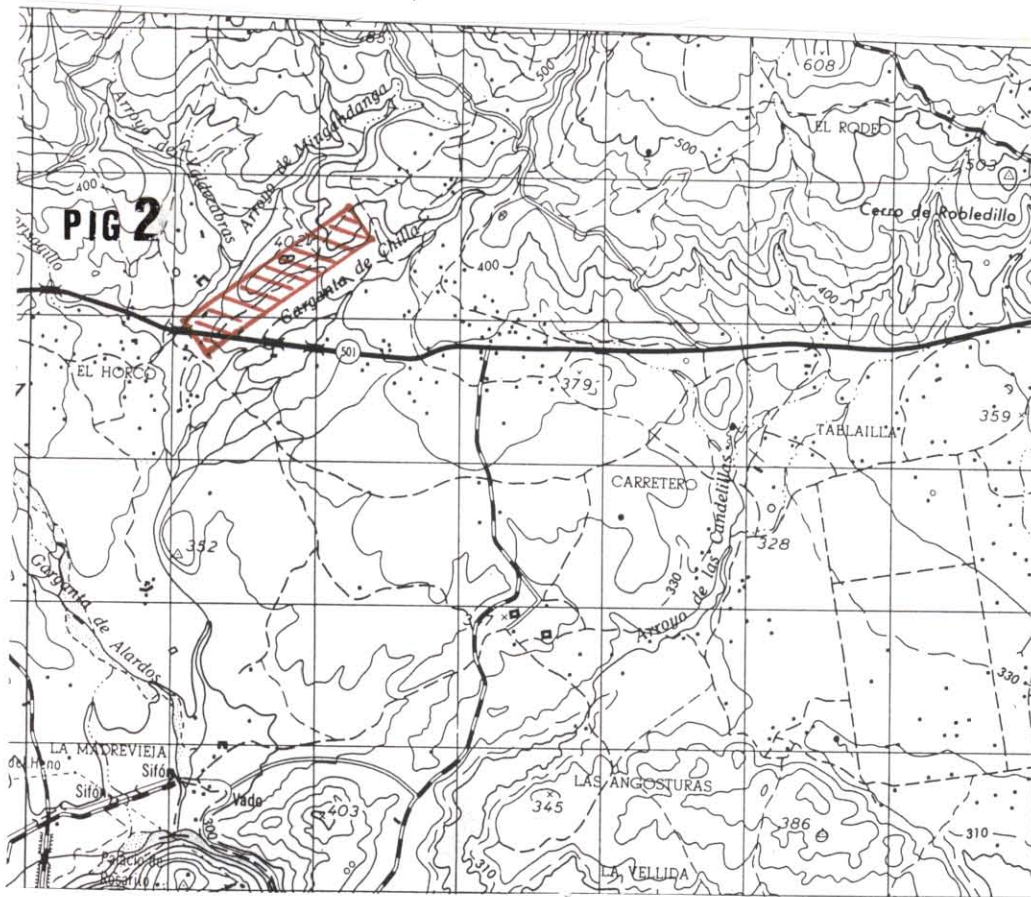

2. DESCRIPCION DE SU ACCESIBILIDAD

Se accede a él por la carretera comarcal nº 501, en el punto kilométrico 7,700

3. RELACION DE PERSONAS CONOCEDORAS DEL PUNTO

Fernando Junco Aguado
Cristino Dabrio González
Alberto Iglesias Peláez
Eduardo L. Contreras López

4. RESEÑA BIBLIOGRAFICA

F. Hernández-Pacheco (1962)

5. AUTOR DE LA PROPUESTA DEL PUNTO

Fernando Junco Aguado



PIG-2(1). Depósito de bloques producidos por la dinámica fluvial en la Garganta de Chilla.



FIG-2(2). Idem anterior. Barra lateral de bloques en el margen del rio.



FIG-2(3). Idem anterior.



PIG-2(4). Idem anterior.



PIG-2(5). Aspecto de los depósitos fluviales de bloques de la Garganta de Chilla.



FIG-2(6). Idem anterior.

DENOMINACION

Garganta de Santa María

SITUACION

| | | |
|--------------|----------------|-------------------------------------|
| PROVINCIA | MUNICIPIOS | PARAJES |
| AVILA | CANDELEDA | Garganta de Candeleda |
| H. 1/200.000 | H. 1/50.000 | Coordenadas Lambert y/o Geográficas |
| AVILA | Villan.de Vera | 472.000 6/9 470 |

CONTENIDO

Observación de migmatitas y leucogranitos tipo "Cerro Greda" y transición entre ambos.
Morfología del valle de la garganta y depósitos de fondo de valle.

TIPOS DE INTERES

POR SU CONTENIDO

| | | | | | | | |
|----------------|------|-------|------|----------------------|------|-------|------|
| | Bajo | Medio | Alto | | Bajo | Medio | Alto |
| ESTRATIGRAFICO | | | | MINERO | | | |
| PALEONTOLOGICO | | | | MINERALÓGICO | | | |
| TECTONICO | | | | GEOMORFOLOGICO | X | | |
| HIDROGEOLOGICO | | | | GEOFISICO | | | |
| PETROLOGICO | | X | | GEOQUIMICO | | | |
| GEOTECNICO | | | | MUSEOS Y COLECCIONES | | | |
| | | | | SEDIMENTOLOGICO.... | X | | |

POR SU UTILIZACION

| | | | | | | | |
|------------|------|-------|------|-----------|------|-------|------|
| | Bajo | Medio | Alto | | Bajo | Medio | Alto |
| TURISTICO | | | X | DIDACTICO | | X | |
| CIENTIFICO | | X | | ECONOMICO | | | |

POR SU INFLUENCIA

| | | | | | | | |
|-------|--------------------------|----------|-------------------------------------|----------|--------------------------|---------------|--------------------------|
| LOCAL | <input type="checkbox"/> | REGIONAL | <input checked="" type="checkbox"/> | NACIONAL | <input type="checkbox"/> | INTERNACIONAL | <input type="checkbox"/> |
|-------|--------------------------|----------|-------------------------------------|----------|--------------------------|---------------|--------------------------|

COMENTARIOS

1. CROQUIS DE SITUACION (Escala 1:50.000 ó menor)

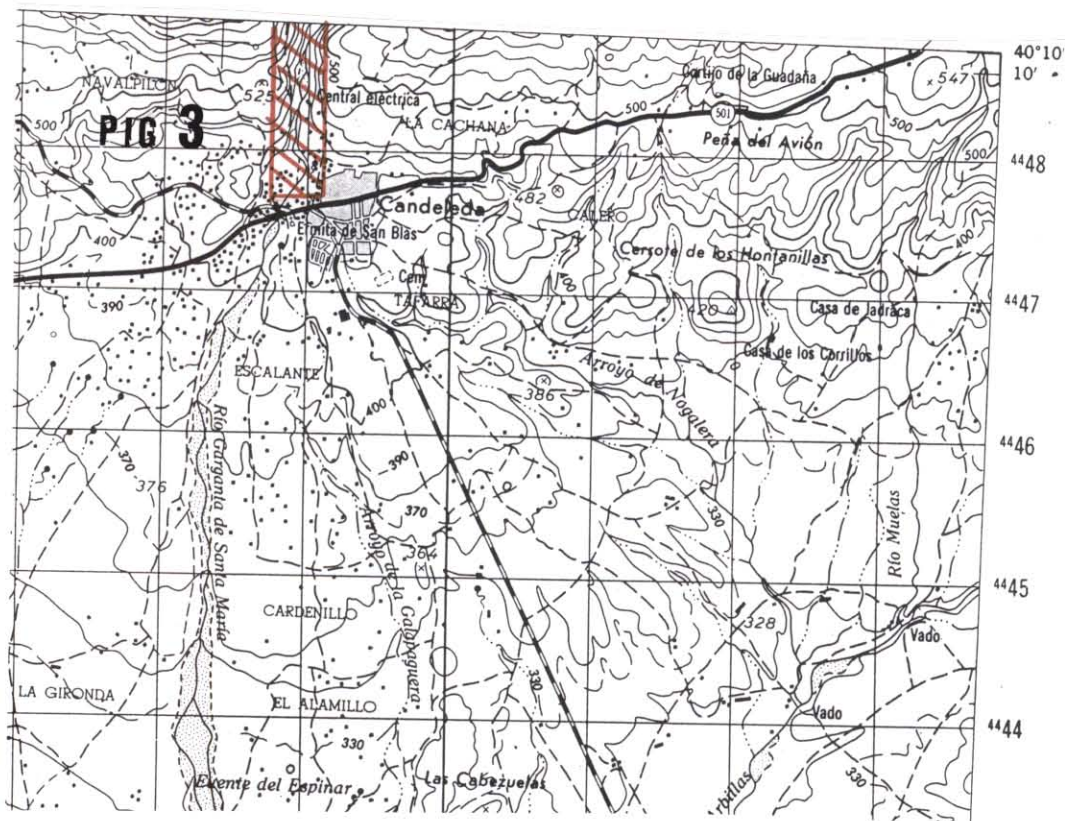

2. DESCRIPCION DE SU ACCESIBILIDAD

Desde el mismo pueblo de Candeleda hacia el N.

3. RELACION DE PERSONAS CONOCEDORAS DEL PUNTO

Alberto Iglesias Peáez

Fernando Junco Aguado

4. RESEÑA BIBLIOGRAFICA

5. AUTOR DE LA PROPUESTA DEL PUNTO

Alberto Iglesias Peláez



PIG-3(1). Garganta de Santa María (N de Candeleda). Depósitos de bloques sueltos en el cauce de la Garganta.



PIG-3(2). Idem anterior.



PIG-3(3). Idem anterior.



FIG-3(4). Idem anterior.



FIG-3(5). Garganta Santa Maria (N de Candeleda). Detalle del aspecto de un afloramiento de granito porfídico.



PIG-3(6). Aspecto de las migmatitas en dicha Garganta.



PIG-3(7). Afloramiento de migmatitas en la Garganta de Santa María (N. de Candeleda).



FIG-3(8). Detalle foto anterior. Se aprecia foliación restítica afectada por movilizados graníticos tardíos.